



Istituto Comprensivo di Ospitaletto

Via Zanardelli, 13/B - 25035 Ospitaletto (BS)
cod. meccanografico BSIC827009 - CF 98093120172 - cod. univoco ufficio UFS20G
Email bsic827009@istruzione.it - PEC BSIC827009@pec.istruzione.it
Tel. 030 640120 - www.icospitaletto.edu.it

POF

a.s.2023-24

Integrazione e dettaglio annuale rispetto al PTOF triennale 2022-25

SCUOLA DELL'INFANZIA



<p>TEMPI SCUOLA</p>	<p>Il tempo è un elemento essenziale del contesto educativo e si collega con la vita stessa dei bambini, con la loro percezione, con la loro possibilità di agire individualmente e di inserirsi nella comunità degli altri.</p> <p>Nella scuola dell'infanzia non esistono tempi di apprendimento e tempi di svago: gioco e lavoro, divertimento e applicazione si intrecciano in tutte le esperienze.</p> <p>La giornata scolastica è scandita da routine precise e definite che, ripetendosi nell'arco della giornata favoriscono nel bambino una sensazione di sicurezza, la costruzione della percezione del tempo e dell'orientamento.</p> <p><u>Giornata scolastica</u></p> <p>*OPZIONALE 7.35/8.00 ANTICIPO (previa iscrizione)</p> <p>8.00 - 9.00 → INGRESSO - accoglienza</p> <p>9.00 - 9.30 → Angolo conversazione (calendario, appello, conversazione..)</p> <p>9.30 - 11.30 → Utilizzo vari spazi educativi e attività guidate</p> <p>11.30 - 12.00 → Gioco motorio (outdoor/indoor) attività di igiene personale/routine camerieri</p> <p>12.00 - 13.00 → PRANZO</p> <p>13.00 - 13.15 → Possibilità di USCITA ANTIMERIDIANA</p> <p>13.15 - 14.00 → Gioco motorio (outdoor/indoor)</p> <p>14.00 - 15.00 → Attività guidate</p> <p>15.00 - 15.15 → Igiene personale</p> <p>15.15 - 15.45 → MERENDA</p> <p>15.45 - 16.00 → USCITA</p> <p>*OPZIONALE (SOLO PER PLESSO SERLINI): 16.00/18.00 POSTICIPO Presso scuola Comunale Chizzolini (previa iscrizione)</p>
<p>ORGANIZZAZIONE</p>	<p>La Scuola dell'Infanzia Statale "G. Tovini" si rivolge a tutti i bambini dai tre ai sei anni di età ed è la risposta al loro diritto di educazione ed istruzione.</p> <p>La Scuola dell'Infanzia è oggi un sistema pubblico e integrato in evoluzione, che rispetta le scelte educative delle famiglie e realizza il senso nazionale e universale del diritto all'istruzione.</p>

	<p>Attualmente la Scuola dell'Infanzia Statale è composta da 13 sezioni dislocate in due plessi :</p> <ul style="list-style-type: none"> - n. 7 sezioni nel plesso di via IV Novembre n. 103 - n. 6 sezioni nel plesso di Via Famiglia Serlini n. 46
<p>SPAZI E ATTREZZATURE</p>	<p>All'interno della Scuola dell'Infanzia grande cura viene riservata all'allestimento dello spazio poiché questo risulta essere elemento fondamentale per la progettazione didattica e pedagogica. Lo spazio non viene considerato solamente come luogo fisico ma soprattutto come ambiente di apprendimento dove bambini e docenti interagiscono, sperimentano autonomie e vivono esperienze di tipo emotivo, cognitivo, affettivo, interpersonale e sociale.</p> <p>Gli spazi sono dunque progettati per favorire nei bambini una libera fruizione e lo sviluppo di competenze.</p> <p>Le sezioni della Scuola dell'Infanzia sono organizzate in angoli:</p> <ul style="list-style-type: none"> - ANGOLO CONVERSAZIONE - ANGOLO GRAFICO PITTORICO - ANGOLO LETTURA / TANA - ANGOLO GIOCO SIMBOLICO - ANGOLO LOGICO MATEMATICO - ANGOLO LINGUISTICO - ANGOLO PUZZLE/ GIOCHI DI SOCIETA' - ANGOLO SPERIMENTAZIONE <p>All'interno della Scuola dell'Infanzia, oltre alle sezioni, sono presenti spazi comuni organizzati per accogliere i bambini durante attività specifiche:</p> <ul style="list-style-type: none"> - Saloni (organizzati in angoli) - Laboratori (pittura, manipolazione e lettura) - Aula psicomotoria <p>La scuola dell'infanzia dispone inoltre di grandi spazi outdoor organizzati per offrire ai bambini proposte educative diversificate .</p>

RISORSE UMANE	<p>Ad ogni sezione sono assegnate due insegnanti curricolari affiancate, qualora fosse presente un b/o certificato nella sezione, da un insegnante di sostegno e da ADP.</p> <p>Le insegnanti svolgono un orario medio di insegnamento di cinque ore per cinque giorni settimanali.</p> <p>Nella scuola operano inoltre anche i collaboratori scolastici che sono parte integrante della comunità educativa. Essi si occupano della pulizia degli ambienti, della sorveglianza dei cancelli durante il momento degli ingressi e delle uscite e collaborano con le insegnanti per il buon funzionamento della scuola.</p>
SCELTE EDUCATIVE	<p>Le insegnanti della Scuola dell'Infanzia promuovono una pedagogia attiva e delle relazioni che si manifesta nella capacità di dare ascolto e attenzione a ciascun bambino, nella cura dell'ambiente, e nell'accompagnamento verso forme di conoscenza sempre più elaborate e consapevoli.</p> <p>Tale pedagogia vede l'insegnante regista dell'azione educativa e presuppone una particolare organizzazione contestuale di spazi, tempi, contenuti che favoriscano l'autonoma organizzazione da parte del bambino delle proprie strategie di apprendimento.</p> <p>L'apprendimento avviene attraverso il gioco, l'esperienza diretta, l'esplorazione, le relazioni, le rappresentazioni grafiche.</p>
INCLUSIONE	<p>E' stato redatto il Protocollo GLHI per l'Accoglienza e l'Inclusione degli alunni con disabilità.</p> <p>All'interno del documento vengono definiti e condivisi i ruoli e i rapporti tra insegnanti curricolari, di sostegno ed assistenti ad personam. Per ciascun alunno certificato è predisposto un Piano Educativo Individualizzato quale traccia del percorso più opportuno ed adeguato, concordato e verificato in itinere dalle insegnanti (di</p>

	<p>sostegno e sezione) con la famiglia e con gli specialisti di riferimento.</p> <p>Il progetto, quale offerta di opportunità educative e cognitive adeguate ai bisogni dei singoli alunni e valorizzazione delle potenzialità di ciascuno, si propone di favorire la corretta integrazione dei bambini e, contemporaneamente, la crescita di tutto il gruppo sezione di riferimento.</p> <p>Nella scuola dell'Infanzia sono previsti, per ciascun bambino certificato, GLO con:</p> <ul style="list-style-type: none"> - NPI - Specialisti di riferimento - Famiglia - Insegnanti di sezione e sostegno - ADP <p>Per ciascun bambino certificato viene convocato un GLO all'anno e due per i b/i che effettuano il passaggio di ordine di scuola.</p> <p>Vengono svolti, nel mese di giugno, incontri per i BES con la scuola Primaria per un corretto passaggio di informazioni in previsione del passaggio alla scuola primaria e della formazione classi prime.</p> <p>Attraverso l'esperto esterno (logopedista) la Scuola dell'Infanzia attua, per i bambini di 5 anni, una prima rilevazione delle difficoltà linguistiche in previsione del passaggio alla scuola Primaria.</p> <p>All'interno della Scuola dell'Infanzia è presente un gruppo di lavoro BES, composto dalle docenti, con la finalità di ricercare materiale didattico, produrre documentazione inerente i bisogni educativi speciali e creare strumenti ad hoc per affrontare le fatiche di alcuni alunni.</p> <p>E' presente, all'interno dell'IC, un protocollo con la cooperativa "Il Gabbiano".</p> <p>L'IC offre inoltre alle famiglie e ai docenti la possibilità di uno sportello psicologico come strumento di supporto.</p>
<p>INTERCULTURA</p>	<p>La scuola si trova a ricevere, ormai da alcuni anni, un costante afflusso di bambini stranieri e attua una pedagogia delle relazioni che intende promuovere l'accoglienza e l'inclusione di tutti i bambini e dei genitori in una scuola aperta a tutti.</p>

	<p>La scuola dell'Infanzia propone un progetto linguistico quale potenziamento della lingua italiana per i bambini aventi l'italiano come L2.</p> <p>E' promosso inoltre un primo approccio alla lingua inglese quale opportunità di apertura interculturale.</p>
<p>RAPPORTO SCUOLA-TERRITORIO</p>	<p>La Scuola dell'Infanzia propone ai bambini attività e progetti in un'ottica di apertura al territorio:</p> <ul style="list-style-type: none"> - Castagnata con il gruppo alpini - Giornata della Gentilezza - Giornata della diversità - Giornata della Terra - Feste e ricorrenze - Progetti in collaborazione con la Biblioteca Comunale
<p>ESPERIENZA</p>	<p>La scuola dell'Infanzia propone, come strumento di ampliamento all'offerta formativa, uscite didattiche sul territorio in collaborazione con le realtà territoriali:</p> <ul style="list-style-type: none"> - Passeggiata autunnale nei parchi del paese - Caritas, presepe in canonica, albero di Natale in piazza nel mese di Dicembre - Passeggiata di primavera - Visite in Biblioteca <p>E' inoltre prevista un'uscita didattica con lo scuolabus avente come tematica il progetto curricolare dell'anno in corso.</p>
<p>RELAZIONI</p>	<p>La cura delle relazioni all'Interno della Scuola dell'Infanzia è un aspetto fondamentale. Vengono infatti quotidianamente strutturate attività e proposte educative con il fine di:</p> <ul style="list-style-type: none"> - Scoprire sé stessi, gli altri e i loro bisogni - Comprendere ed accettare le prime regole condivise - Scoprire l'attenzione dal punto di vista dell'altro - Vivere le prime esperienze di cittadinanza

<p>VERIFICA E VALUTAZIONE</p>	<p>Durante l'anno scolastico le insegnanti caratterizzano la propria azione educativa effettuando delle osservazioni attraverso l'ascolto e l'uso di protocolli, disegni e conversazioni.</p> <p>In particolare si utilizzano:</p> <ul style="list-style-type: none"> - <i>Questionario di ingresso</i> compilato dalle famiglie durante il primo colloquio conoscitivo - <i>Griglie di valutazione</i> calibrate nelle tre fasce di età in cui si registrano i livelli di acquisizione nell'area linguistica, cognitiva, emotiva-relazionale, autonomia, espressivo-artistica, motoria. Le griglie vengono caricate sul registro elettronico. - <i>test di passaggio alla Scuola Primaria somministrati ai bambini di 5 anni</i> per definire il livello di competenze raggiunto. I risultati ottenuti da tale somministrazione vengono utilizzati come indicatori per la formazione delle classi prime alla scuola Primaria. <p>Qualora si presentino problematiche e difficoltà particolari si farà uso, come strumento valutativo, di un protocollo di osservazione definito dall'IC.</p> <p>Per gli alunni che frequentano l'ultimo anno della Scuola dell'Infanzia è prevista la compilazione di un fascicolo personale che si articola nelle seguenti aree:</p> <ul style="list-style-type: none"> - Emotiva e socio-affettiva - Linguistica (grafica e verbale) - Psicomotoria - Sviluppo intellettuale <p>Il fascicolo personale ha lo scopo di delineare le competenze di ciascun bambino esplicitandone i punti di forza e i punti di debolezza in previsione del passaggio alla Scuola Primaria.</p> <p>Sono previsti colloqui calendarizzati con le famiglie per comunicare il livello di acquisizione delle competenze degli alunni:</p> <ul style="list-style-type: none"> - SETTEMBRE: colloquio conoscitivo nuovi iscritti - NOVEMBRE: bilancio fine inserimento nuovi inserimenti - FEBBRAIO: gruppo Lune (4 anni) - MAGGIO: gruppo SOLI (5 anni)
<p>DIDATTICA DIGITALE</p>	<p>Le sezioni sono dotate di LIM utilizzate come supporto alle proposte didattiche e come strumento per promuovere lo sviluppo del pensiero computazionale rafforzando l'autonoma ricerca del bambino.</p>

	<p>L'IC utilizza il registro elettronico NUVOLA.</p> <p>Le sezioni sono dotate di una mail, gestita dalle insegnanti di sezione, che viene utilizzata per comunicazioni inerenti la sezione, invio di proposte educative e documentazione di specifiche attività educative svolte dagli alunni.</p>
EDUCAZIONE CIVICA	<p>Nella scuola dell'infanzia particolare attenzione è data alla valorizzazione di una sensibilità personale e collettiva verso temi di legalità, solidarietà, inclusività e sviluppo sostenibile. E' stato redatto un curriculum di educazione civica a livello di IC.</p>

SCUOLA PRIMARIA



<p>TEMPI SCUOLA</p>	<p>La Scuola prevede, per l'anno scolastico in corso, i seguenti modelli orari:</p> <ul style="list-style-type: none">- 28 ore curricolari con due rientri pomeridiani e la possibilità di iscriversi alla mensa (per altre 4 ore settimanali)- 40 ore settimanali con settimana corta, compreso tempo mensa di 10 ore (5 mattine e 5 pomeriggi, sabato escluso)- 24 ore settimanali con frequenza antimeridiana <p>La scelta è vincolante per tutta la durata della Scuola Primaria e la frequenza a scuola è obbligatoria per il numero delle ore selezionate.</p>
<p>TEMPO DELL'APPRENDERE A CASA</p>	<p>Affinché il lavoro sia fruttuoso, l'alunno, attraverso i compiti assegnati a casa, deve:</p> <ul style="list-style-type: none">- consolidare il lavoro attuato in classe- riflettere personalmente su quanto sperimentato- verificare il proprio apprendimento <p>Inoltre il compito assegnato deve essere:</p> <ul style="list-style-type: none">- adeguato alle possibilità dell'alunno- riferito ad argomenti ed attività affrontate a scuola- eseguibile in un tempo ragionevole per tutti- distribuito in modo coordinato dai vari docenti nell'arco della settimana

ORGANIZZAZIONE	Distribuzione orario discipline (vedi tabella)															
	Tempo scuola	24 ore					28 ore					40 ore				
	classi	1	2	3	4	5	1	2	3	4	5	1	2	3	4	5
	Italiano	6	5	5	5	5	7	6	6	6	6	8	7	7	7	7
	Storia	2	2	2	2	2	2	2	2	2	2	2	2	2	2	2
	Geografia	2	2	2	2	2	2	2	2	2	2	2	2	2	2	2
	Matematica	5	5	5	5	5	6	6	6	6	6	7	7	6	6	6
	Scienze	1	1	1	1	1	1	2	2	2	2	1	2	2	2	2
	Musica	1	1	1	1	1	1	1	1	1	1	1	1	1	1	1
	Arte e immagini	1	1	1	1	1	2	2	2	2	1	2	2	2	2	2
Inglese	1	2	3	3	3	2	2	3	3	3	2	2	3	3	3	
Tecnologia	1	1	1	1	1	1	1	1	1	1	1	1	1	1	1	
Scienze motorie	2	2	1	1	2	2	2	1	1	2	2	2	2	2	2	
Irc	2	2	2	2	2	2	2	2	2	2	2	2	2	2	2	
	24	24	24	24	25	28	28	28	28	28	30	30	30	30	30	
											+ 10 ore di mensa					

L'insegnamento di educazione motoria nelle classi quinte per l'anno scolastico 2023/24 è affidato a docenti specialisti forniti di idoneo titolo di studio. Le ore di educazione motoria sono aggiuntive rispetto all'orario ordinamentale per il tempo scuola di 24 e 28 ore, pertanto le classi a 24 ore svolgeranno un'ora in più raggiungendo 25 ore settimanali, mentre nelle classi a 28 ore si riduce ad una l'ora di arte/immagine. Per le classi quarte si attende conferma dell'attivazione dell'educazione motoria con le stesse modalità, nel limite delle risorse finanziarie e strumentali disponibili.

<p>SPAZI E ATTREZZATURE</p>	<p>La Scuola Primaria dispone di 54 locali collocati nelle due rispettive ala Sud e ala Nord dell'Istituto, ciascuna delle quali composta da 3 piani. Nel dettaglio, su ogni piano sono collocate:</p> <ul style="list-style-type: none"> - sei aule più grandi che ospitano i gruppi classe nelle attività quotidiane dotate di LIM (lavagna interattiva multimediale) - due/tre laboratori più piccoli utilizzati come spazio per l'attività di sostegno, per l'alfabetizzazione e per l'attività alternativa alla IRC - servizi igienici <p>Nel corpo centrale dell'Istituto sono alloggiate le due palestre, gli uffici e la Segreteria, i locali mensa e l'aula insegnanti.</p> <p>All'esterno spazi adibiti alle entrate ed alle uscite e quattro spazi, di cui tre verdi, per momenti ricreativi.</p>
<p>RISORSE UMANE</p>	<p>Ad ogni sezione sono assegnate due/tre insegnanti, affiancate per alcune ore dall'insegnante di sostegno e/o dall'assistente ad personam, qualora sia inserito nella sezione un alunno portatore di handicap. Nella scuola opera personale ausiliario che è parte integrante della comunità educativa, si occupa della sorveglianza, della pulizia/igienizzazione dei locali durante gli orari di ingresso, di uscita e del tempo mensa e collabora con le insegnanti.</p> <p>Inoltre è presente personale addetto alla sorveglianza dei bambini dell'anticipo/posticipo, dello scuolabus e accompagnatori del servizio pedibus.</p>

SCELTE EDUCATIVE

La Scuola Primaria si identifica come ambiente educativo in cui assumono rilevanza la cooperazione, le relazioni interpersonali, il vissuto emotivo di ogni alunno/a, il successo scolastico consentito dalle proprie potenzialità.

La creazione di un ambiente di apprendimento favorevole, inteso come clima sociale positivo e ambiente fisico facilitante, è indispensabile affinché gli alunni interagiscono tra loro apportando ognuno il proprio vissuto.

Il momento dell'accoglienza viene utilizzato per valorizzare le diversità, per favorire, soprattutto nei primi anni, la conoscenza reciproca e per creare un'identità di classe positiva e valorizzante.

Gli interventi didattico – educativi sono quindi caratterizzati da:

- stile di guida autorevole
- clima sociale positivo
- proposte di apprendimento diversificate
- apprendimento cooperativo
- promozione di interventi mirati a:
 - suscitare interesse e curiosità
 - sollecitare la partecipazione attiva
 - accompagnare l'alunno nel lavoro, senza sostituirlo
 - fornire la presa di coscienza delle proprie potenzialità
 - acquisire e consolidare abilità di base
 - rendere consapevole l'alunno della situazione scolastica da affrontare
 - incrementare l'autostima, sottolineando gli aspetti positivi e riconoscendo sforzi e tentativi
 - affrontare le esperienze di insuccesso, attivando percorsi di recupero individuali e di gruppo.

Nella nostra Scuola vengono inoltre attivati progetti che hanno come obiettivo il raggiungimento di alcune competenze ed abilità sociali trasversali e/o disciplinari attraverso attività strutturate di cooperative learning e che aiutano a:

- contribuire al raggiungimento dell'autonomia
- attivare capacità espressive e creative
- educare alla problematizzazione della realtà attraverso il pensiero critico
- sviluppare corretti comportamenti relazionali
- accettare la diversità e sapersi confrontare

- educare alla valorizzazione e al rispetto di sé

Le attività alternative alla religione sono gestite attraverso lo studio assistito oppure attraverso il potenziamento delle abilità linguistiche.

A partire dall'anno scolastico 2020-2021 tutti i docenti si occuperanno di contribuire alla realizzazione dell'educazione civica.

L'emergenza Covid ha generato la possibilità di integrare la didattica in presenza con la didattica a distanza.

<p>INCLUSIONE</p>	<p>E' stato redatto il Protocollo GLHI per l'Accoglienza e l'Inclusione degli alunni con disabilità. All'interno del documento vengono definiti e condivisi i ruoli e i rapporti tra insegnanti curricolari, di sostegno ed assistenti ad personam. Il team docenti partecipa alla stesura del PEI e organizza progetti inclusivi. La scuola Primaria si avvale inoltre di un Protocollo per l'individuazione e la certificazione degli alunni BES, somministrando prove standardizzate dalla classe prima alla classe quinta: batteria BIN, prove MT e AC-MT, batteria Rossi-Malaguti di ortografia.</p>
<p>INTERCULTURA</p>	<p>Si fa riferimento al Protocollo per l'inserimento degli alunni stranieri. Viene posta particolare attenzione all'accoglienza degli alunni stranieri, cercando di valorizzare le conoscenze delle nazioni di provenienza. Le risorse umane disponibili vengono razionalizzate al fine di poter offrire un maggiore supporto per il raggiungimento delle prime conoscenze linguistiche. Si evidenzia la presenza del progetto "Non uno di meno" che collabora da tempo con la Scuola per l'integrazione di alunni stranieri sia per l'accompagnamento nell'esecuzione dei compiti sia per il coinvolgimento degli stessi nella Comunità di Ospitaletto attraverso esperienze ludico-ricreative.</p>
<p>RAPPORTO SCUOLA -TERRITORIO</p>	<p>La scuola Primaria è aperta a tutte le proposte del territorio con finalità educative e/o formative, con l'attuazione di alcune giornate evento come:</p> <ul style="list-style-type: none"> - La festa dell'albero - Puliamo Ospitaletto e la raccolta differenziata - La sicurezza a scuola e sulla strada per pedone e ciclista - Progetti di attività motoria con esperti esterni (compatibilmente con l'emergenza Covid) - Progetti legati alla lettura in biblioteca - Giornata del IV novembre - Conoscere la banda - Vita da campo organizzata dalla protezione civile <p>La scuola collabora anche con l'associazione genitori (Age) per la realizzazione di progetti, feste, eventi. Nel corrente anno scolastico è presente l'attività motoria di ginnastica artistica per bambini società Estate 83 in accordo con L'Amministrazione Comunale che in orario extrascolastico usufruisce dei locali scolastici.</p>

ESPERIENZA

Nel corso dell'anno scolastico ogni fascia di classi parallele realizza uscite didattiche e/o gite legate alle attività disciplinari (compatibilmente con l'emergenza Covid).
Le mete sono concordate in sede di programmazione annuale fra le insegnanti di riferimento e condivise con i genitori rappresentanti di classe.

Il "Progetto Ragazzi", che rappresenta parte dell'identità della nostra Scuola nelle sue finalità legate allo "star bene insieme", periodicamente realizza percorsi comuni su tematiche legate all'acquisizione delle competenze di cittadinanza: questo rappresenta un'occasione di forte coesione all'interno di una realtà scolastica piuttosto grande. I percorsi ideati hanno come sfondo i seguenti eventi:

- la giornata dei Diritti dell'Infanzia
- la festa di Natale
- la giornata della Memoria
- la festa di fine anno

RELAZIONI

In questo ordine di scuola si pone particolare attenzione alle relazioni fra pari. Secondo la classe di appartenenza, si programmano delle attività di cooperative learning e strutturate con l'impiego di strategie che mirano:

- alla conoscenza di sé e dell'altro
- al superamento dei conflitti
- alla prevenzione di comportamenti devianti
- all'approccio e alla riflessione sulle emozioni ed i sentimenti legati alla sfera affettiva.

VALUTAZIONE

Per la Scuola Primaria il sistema valutativo:

- ha come fine il pieno sviluppo della personalità di ogni alunno ed il proseguimento dell'alfabetizzazione culturale, nel contesto di un ambiente educativo di apprendimento;
- è un processo aperto e continuo di raccolta e rielaborazione di informazioni;
- contribuisce a regolare e a migliorare l'attività educativa e didattica della scuola;
- implica la conoscenza approfondita degli alunni per rilevarne attitudini, competenze, abilità, comportamenti.

I genitori vengono aggiornati sul livello di maturazione e di competenze raggiunto dal proprio figlio nel corso dei **colloqui individuali**.

La valutazione periodica e annuale degli apprendimenti e la certificazione delle competenze acquisite dagli alunni relativamente alle singole discipline obbligatorie e concordata tra i docenti del modulo, è espressa in quattro livelli: avanzato, intermedio, base, in via di prima acquisizione. I livelli si definiscono in base a quattro dimensioni così delineate: l'autonomia, la tipologia della situazione (nota e non nota), le risorse e la continuità. Il comportamento viene valutato con un giudizio. Il livello globale di maturazione raggiunto dall'alunno viene espresso con un giudizio analitico sulla **scheda di valutazione consegnata alla famiglia alla fine del 1° quadrimestre e alla fine dell'anno scolastico**.

Alla fine dell'anno la scuola somministra prove di verifica comuni per la definizione dei livelli di competenza degli alunni.

SCUOLA SECONDARIA

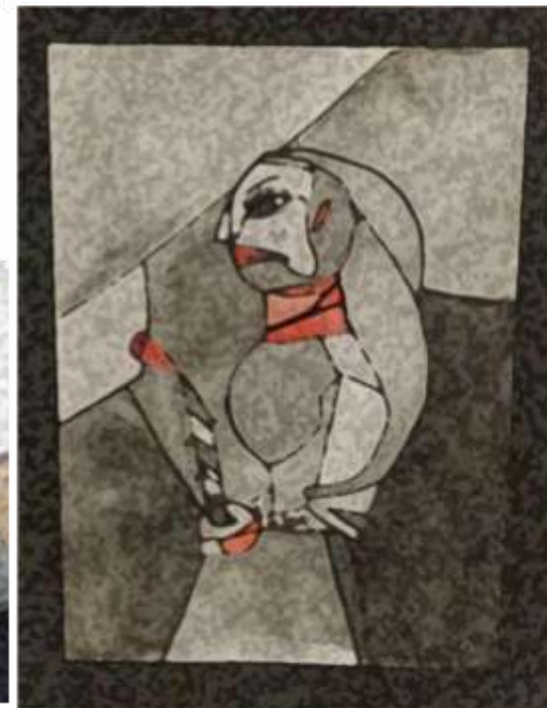

TEMPI SCUOLA

La scuola secondaria di primo grado prevede un tempo scuola di 30 ore settimanali.
 La scuola effettua una scelta organizzativa flessibile sulla base dell'autonomia e su delibera del Consiglio d'Istituto. Le attività didattiche si svolgono dal lunedì al venerdì dalle ore 8.00 alle ore 14.00.
 Le lezioni hanno la durata di 60 minuti e si effettuano due intervalli della durata di 10 minuti (9.50- 10.00; 11.50-12.00).
 Non è stata ancora ripristinata la sperimentazione didattica dell'aula del docente.

ORGANIZZAZIONE

DISCIPLINA	N° ORE SETTIMANALI
Italiano	6
Storia	2
Geografia	2
Matematica	4
Scienze	2
Inglese	3
Francese	2
Tecnologia	2
Arte e immagine	2
Musica	2
Scienze motorie	2
Religione/Attività alternativa	1

<p>SPAZI E ATTREZZATURE</p>	<p>L'edificio scolastico, situato in via Doria, è stato recentemente ristrutturato: i locali sono dislocati su tre piani.</p> <p>Le aule vengono assegnate alle classi in rapporto alla numerosità degli alunni ed alla presenza di alunni in condizioni di disabilità.</p> <p>Al piano seminterrato si trovano sei aule adibite a laboratorio e un teatro, al primo piano sono collocate 11 aule, al secondo piano ci sono 9 aule. Ad ogni piano si trovano piccoli spazi adibiti ad aula per il sostegno, l'attività alternativa, l'alfabetizzazione, il lavoro in piccolo gruppo.</p> <p>Al primo piano sono inoltre ubicate un'aula docenti, un'aula polivalente e l'ufficio di dirigenza. Tutte le aule che accolgono le classi sono dotate di schermo interattivo multimediale.</p> <p>La Scuola ha a disposizione il Palazzetto dello Sport dotato di due palestre alle quali si accede dall'interno dell'edificio scolastico, mediante un breve percorso coperto.</p>
<p>RISORSE UMANE</p>	<p>Sono presenti 30 insegnanti di ruolo, 1 docente sul potenziamento e 3 collaboratori scolastici.</p> <p>Per tutte le classi vengono proposte:</p> <ul style="list-style-type: none"> - attività curricolari: le attività scolastiche di base che ogni docente esplica secondo la disciplina di appartenenza. - attività personalizzate: quelle che ogni docente pianifica e realizza all'interno della classe per recupero, approfondimento e alfabetizzazione nel rispetto degli specifici bisogni formativi di ognuno. - attività progettuali: attuate in forma integrata e che coinvolgono più discipline.
<p>SCELTE EDUCATIVE</p>	<p>Gli alunni della Scuola Secondaria di primo grado si trovano ad affrontare il passaggio dalla fanciullezza all'adolescenza, per giungere ad una maggiore coscienza di sé e ad un nuovo rapporto col mondo e con la società. Compito della Scuola è quello di "promuovere la formazione dell'uomo e del cittadino secondo i principi della Costituzione e di favorire l'orientamento dei giovani ai fini della scelta dell'attività successiva".</p> <p>In tale ottica la Scuola si pone come:</p> <ul style="list-style-type: none"> - FORMATIVA, in quanto si preoccupa di offrire occasioni di sviluppo della personalità in tutte le sue direzioni; - ORIENTATIVA, in quanto favorisce l'iniziativa del soggetto per il proprio sviluppo immediato e futuro. <p>Tenendo conto della realtà socio-culturale del territorio, la scuola programma interventi atti a:</p> <ul style="list-style-type: none"> - rimuovere gli effetti negativi dei condizionamenti sociali; - superare situazioni di svantaggio culturale;

	<ul style="list-style-type: none"> - favorire il massimo sviluppo di ciascuno e di tutti. <p>Nella loro differenziata specificità, le discipline sono strumento ed occasione per uno sviluppo, unitario ma articolato, della maturazione globale degli alunni.</p> <p>Nella stesura dei percorsi formativi viene attribuita particolare attenzione ai seguenti obiettivi:</p> <ul style="list-style-type: none"> - personalizzazione dei percorsi e delle esperienze formative; - valorizzazione delle capacità espressive e creative di ciascuno per incrementare l'autostima; - attenzione al corretto sviluppo psico-fisico degli adolescenti, in un momento di estrema delicatezza per la costruzione della propria identità; - offerta di occasioni di socializzazione e di collaborazione al di fuori del gruppo classe; - offerta di attività con un alto grado di motivazione e quindi gratificanti. <p>Da alcuni anni è stato introdotto l'insegnamento di Educazione Civica, disciplina trasversale alle altre materie, in cui tutti gli insegnanti sono coinvolti sia in fase di programmazione che di realizzazione del percorso previsto.</p>
INCLUSIONE	<p>Operiamo per un luogo di apprendimento attento all'inclusione perché la scuola è un'esperienza di apprendimento del rispetto dell'altro e della ricchezza del diverso.</p> <p>E' stato redatto il Protocollo per l'Accoglienza e l'Inclusione degli alunni con disabilità. Il Consiglio di classe partecipa alla stesura del PEI e organizza progetti inclusivi.</p>
INTERCULTURA	<p>Obiettivo fondamentale è l'integrazione degli alunni stranieri perché riteniamo la loro diversità di cultura una ricchezza. E' stato elaborato un Protocollo di Accoglienza al fine di facilitare l'ingresso degli alunni stranieri nella scuola.</p> <p>Vengono attivati corsi di prima alfabetizzazione, utilizzando le risorse dell'organico di potenziamento e i finanziamenti per le aree a forte flusso migratorio.</p> <p>Il Progetto "Non uno di meno" che coinvolge la Scuola, l'Amministrazione Comunale e l'Oratorio offre un'attività di aiuto nello svolgimento dei compiti, di socializzazione, offre accoglienza e valorizzazione dell'identità sociale e culturale.</p>
RAPPORTO SCUOLA-TERRITORIO	<p>Parecchie sono le attività organizzate in collaborazione con la Biblioteca e con l'Amministrazione Comunale in occasione di importanti ricorrenze storiche (il giorno della Memoria, il 25 aprile, la giornata internazionale contro la violenza contro le donne).</p> <p>All'interno dell'edificio scolastico si svolgono le attività di Musicalmente.</p>

<p>ESPERIENZA</p>	<p>Le classi partecipano ad uscite sul territorio e visite d'istruzione in orario scolastico per visitare mostre, musei, rassegne, unità produttive, l'ambiente circostante e per partecipare a spettacoli e rappresentazioni teatrali, opere musicali, ecc.</p> <p>Sono inoltre proposti viaggi d'istruzione della durata di un giorno. Queste attività vengono progettate dagli insegnanti tenendo conto di obiettivi didattico-culturali e sono inserite nei piani di lavoro del consiglio di classe.</p>
<p>RELAZIONI</p>	<p>Particolare cura e attenzione viene dedicata alla formazione della classe come gruppo, alla promozione dei legami cooperativi fra i suoi componenti, alla creazione di un clima collaborativo, di scambio e di confronto e di decisioni condivise.</p>
<p>VERIFICA E VALUTAZIONE</p>	<p>La valutazione tiene conto dei risultati raggiunti dai singoli studenti rispetto agli obiettivi prefissati in relazione al livello di partenza, al grado di maturazione socio-affettiva e relazionale, ai tempi e ai ritmi dell'apprendimento e al grado di partecipazione alla vita scolastica.</p> <p>Le verifiche sono periodiche ed effettuate con modalità diverse in base all'obiettivo proposto (trasversale o legato alla singola disciplina).</p> <p>Qualora se ne presenti la necessità saranno proposte verifiche differenziate e/o personalizzate. Saranno elaborate prove di verifica graduate in modo tale che ogni alunno sia in grado di svolgerne almeno una parte, con eventuale differenziazione per gli alunni in particolare difficoltà. La formulazione del giudizio renderà esplicito il livello di raggiungimento degli obiettivi. I voti sono visibili sul registro elettronico.</p>